

# PRESENTACIÓN ESTÁNDAR DE MEMORIA Y BALANCE DE ORGANIZACIONES DE LA SOCIEDAD CIVIL "FECU SOCIAL"



Fecha de publicación: 2024-08-27

Período reportado: 1 de enero al 31 de diciembre de 2023

Documento generado por fecusocial.cl

## 1. Carátula

### 1.1 Identificación

a. Nombre de la Organización	Fundación de Beneficencia pública, educacional, científica y cultural Encuentro o Fundación Encuentro
b. RUT de la Organización	65.187.924-8
c. Tipo de Organización	Fundación
d. Relación de Origen	SIP Red de Colegios
e. Personalidad Jurídica	Inscripción Registro civil: 280189, con fecha 24 de agosto de 2018.
f. Domicilio de la sede principal	Isidora Goyenechea 3621, depto piso 10, Las Condes, región Metropolitana
g. Representante legal	M. Magdalena Larraín Matte, 6.376.977-0
h. Sitio web de la organización	www.fundacionencuentro.cl
i. Persona de contacto	Catalina Cuadra / Directora Ejecutiva ccuadra@fundacionencuentro.cl

### 1.2 Información de la organización

a. Presidente del Directorio	M. Magdalena Larraín Matte, 6.376.977-0
b. Ejecutivo Principal	Catalina Cuadra, 15.368.290-9, Directora Ejecutiva, ccuadra@fundacionencuentro.cl
c. Misión	Contribuimos al desarrollo integral de niños, niñas y sus cuidadores (as) a través del fortalecimiento de vínculos sanos al interior de las familias y sus comunidades.
d. Visión	Queremos ser un referente a nivel nacional en materias de cuidado y acompañamiento familiar. Aportamos con estrategias concretas que fortalecen la relación con niños y niñas.
e. Área de trabajo	Protección de derechos de niños, niñas y adolescentes, Atención especializada en niñez - apoyo a habilidades parentales y prevención de maltrato infantil.
f. Público objetivo / Usuarios	Cuidadores de niños y niñas entre 5 y 12 años que estén matriculados en el colegio Eliodoro Matte Ossa de la comuna de San Bernardo, Región Metropolitana y que expresen motivación por establecer una relación positiva con el niño/niña.
g. Número de trabajadores	9
h. Número de voluntarios	Transitorios: 3.

### 1.3 Gestión

		2023	2022			2023	2022
<b>a. Ingresos Operacionales(M\$)</b>		180.200	115.000	<b>c. Patrimonio total al cierre del ejercicio (M\$)</b>		5.572	(10.583)
a.1 Privados (M\$)	Donaciones	180.200	115.000	<b>d. Superávit (déficit) del ejercicio (M\$)</b>		16.155	(6.459)
	Proyectos						
	Aportes y cuotas sociales			<b>e. Identificación de las tres principales fuentes de ingreso</b>	Privados (persona natural y jurídica)	Privados (persona natural y jurídica)	
	Venta de bienes y servicios						
	Otros						
a.2 Públicos (M\$)							

	Subvenciones			<b>f. Número total de usuarios directos</b>	376	360
	Proyectos			<b>g. Indicador principal de gestión y su resultado</b>	Indicador: 1) % variación prácticas parentales de cuidadores primarios. 2) % variación del estrés parental de cuidadores primarios. 3) % de familias que egresan del programa por cumplimiento de objetivos Resultado: 1) Existe una diferencia promedio de 0,5 puntos más en las prácticas parentales. Por tanto, hay evidencia para establecer que hay una mejora de ellas entre el inicio y el término de la intervención del Programa. 2) Existe una diferencia promedio de 18 puntos menos en la escala de estrés parental. Por tanto, hay evidencia para hablar de una reducción del estrés parental percibido entre el inicio y el término en la intervención del Programa. 3) El 60% de los cuidadores, madres, padres egresan del	
	Venta de bienes y servicios					
	<b>b. Aportes extraordinarios (M\$)</b>					

# Índice

<b>1. Carátula</b>	<b>1</b>
<b>2. Información general y de contexto</b>	<b>5</b>
2.1 Carta del máximo responsable de la organización	5
2.2 Estructura de gobierno	5
2.3 Estructura operacional	6
2.4 Valores y/o Principios	6
2.5 Principales actividades y proyectos	7
2.6 Identificación e involucramiento con Grupos de interés	8
2.7 Prácticas relacionadas con la evaluación y medición de la satisfacción de los usuarios	9
2.8 Participación en redes y coordinación con otros actores	14
2.9 Reclamos o Incidentes	14
2.10 Prácticas de gestión ambiental	14
<b>3. Información de desempeño</b>	<b>15</b>
3.1 Objetivos e indicadores de gestión	15
3.2 Indicadores financieros	17
<b>4. ESTADOS FINANCIEROS</b>	<b>18</b>
4.1 ESTADO DE SITUACIÓN FINANCIERA (Balance General)	18
4.2 ESTADO DE ACTIVIDADES	20
4.3 ESTADO DE FLUJOS DE EFECTIVO	21
4.4 ESTADO DE MOVIMIENTOS PATRIMONIALES	22
4.5 NOTAS EXPLICATIVA A LOS ESTADOS FINANCIEROS	22
<b>5. Informe de terceros</b>	<b>26</b>
<b>6. Manifestación de responsabilidad de la Dirección</b>	<b>27</b>
<b>ANEXOS</b>	<b>28</b>

## 2. Información general y de contexto

### 2.1 Carta del máximo responsable de la organización

Estimada Comunidad:

Nuevamente me dirijo a ustedes para presentar nuestra FECU anual correspondiente al año 2023, en la cual se detallan los logros, actividades y resultados obtenidos durante este período.

Recordemos que Fundación Encuentro tiene como misión contribuir al desarrollo integral de niños, niñas y sus cuidadores/as a través del fortalecimiento de vínculos sanos al interior de las familias y sus comunidades. Nuestro programa se dedica a acompañar a familias con niños y niñas en edad escolar (hasta 6to básico) con el propósito de lograr un bienestar integral, desde un enfoque vincular que confía en que al fortalecer las relaciones entre padres/madres y sus hijos (as), constituye un factor protector muy importante de esos niños y niñas, ayuda a disminuir el impacto de los estresores ambientales y disminuye la posibilidad de tener trastornos externalizantes e internalizantes.

Durante el año 2023, implementamos nuestro programa en dos comunidades: el Colegio Eliodoro Matte Ossa de San Bernardo y el Centro de Diagnóstico Arturo Matte Larraín de San Ramón. El diseño del programa incluyó:

1. Acompañamiento individual "Estamos Contigo": Dirigido a cuidadores/as de pre kínder a 6º básico que buscan fortalecer el vínculo con sus hijos/as. Este programa consiste en 4 sesiones de diagnóstico y entre 7 a 10 sesiones de intervención, más una sesión de cierre, siempre buscando trabajar uno o dos objetivos co construidos con los cuidadores.

2. Acompañamiento grupal: Realizamos talleres de vinculación y parentalidad positiva para cuidadores primarios. Este año continuamos con los talleres Theraplay, dirigidos a díadas padre/madre-hijo/hija. También desarrollamos el Programa Día a Día de la Universidad de Concepción, con 8 sesiones de intervención cada uno.

Además, desarrollamos actividades de sensibilización sobre temáticas relevantes para la crianza (8 anuales) y realizamos 4 espacios "Encontrémonos", donde reunimos a padres, madres e hijos/as en torno al juego. En total, 376 personas participaron en nuestras diversas actividades: 193 en San Bernardo y 183 en San Ramón.

También durante este año, logramos reunir los elementos necesarios para una evaluación de resultados, fortaleciendo nuestra cultura de desempeño y reflexión constante. Nuestra meta durante el año 2023 fue implementar programas de parentalidad con evidencia que fortalecieran la relación entre cuidador y niño/a, permitiendo que estos/as niños/as se desarrollen integralmente y enfrenten con seguridad el mundo que les rodea.

Por último, un gran logro de nuestro equipo que debemos destacar, fue la adjudicación del Fondo Transforma Colunga, que nos permitirá, durante los años 2024 y 2025, consolidar el programa "El Poder de los Vínculos" a través del robustecimiento de la evaluación. Esto nos permitirá transitar desde un enfoque centrado en procesos hacia una toma de decisiones basada en datos y resultados, completando el ciclo completo de evaluación.

Finalmente, no puedo dejar de agradecer a nuestro tremendo equipo formado por 2 trabajadoras sociales, 7 psicólogas y 1 asistente administrativa, lideradas por la directora ejecutiva Catalina Cuadra, quienes dan todo, día a día, por entregar un servicio de excelencia que instale el buen trato y los vínculos nutritivos al interior de las familias como un eje central en el desarrollo del país.

Saluda atentamente,

María Magdalena Larraín Matte

Presidenta Fundación Encuentro

### 2.2 Estructura de gobierno

Los miembros del directorio se eligen por mayoría absoluta de los directores en ejercicio y durarán 3 años en el cargo pudiendo ser reelegidos indefinidamente. Estos cargos, según los estatutos son tres; presidente, secretario y tesorero. Adicionalmente desde el año 2022 se incorporan de manera voluntaria dos asesoras que complementan el propósito de dicho espacio.

#### DIRECTORIO

Nombre y RUN

Cargo

M. Magdalena Larraín Matte 63769770	Presidenta
Andrés Echeverría Salas 96690819	Tesorero
M. Patricia Larraín Matte 90003380	Secretaria
Carolina Ossa	Asesora
María Elena Gumucio	Asesora

## 2.3 Estructura operacional

- Dirección Ejecutiva: responsable de liderar la organización velando por el cumplimiento de su misión, además de controlar y retroalimentar las distintas áreas de la Fundación. También debe buscar y/o generar fuentes de financiamiento que den sustentabilidad a la organización.
- Administración: labores de soporte contable y de recursos humanos.
- Acompañamiento Integral: responsable del servicio de acompañamiento psicosocial a cuidadores primarios. Lidera el equipo de intervención (profesionales de acompañamiento) desde una mirada técnica con foco en la mejora y supervisión continua. Tiene a su cargo voluntarios y pasantes que colaboran con la Fundación.
- Desarrollo y Contenido: responsable de desarrollar los contenidos para en rr.ss y formación de las familias en su componente grupal. Diseña y ejecuta conversatorios, talleres y charlas con el propósito de fortalecer habilidades y competencias parentales. También está a cargo de la evaluación y mejoras al programa.
- Profesionales de acompañamiento: responsables de la atención psicosocial a cuidadores primarios con el objetivo de fortalecer su bienestar emocional y favorecer el vínculo positivo con sus niños y niñas. Participan también de los espacios grupales.

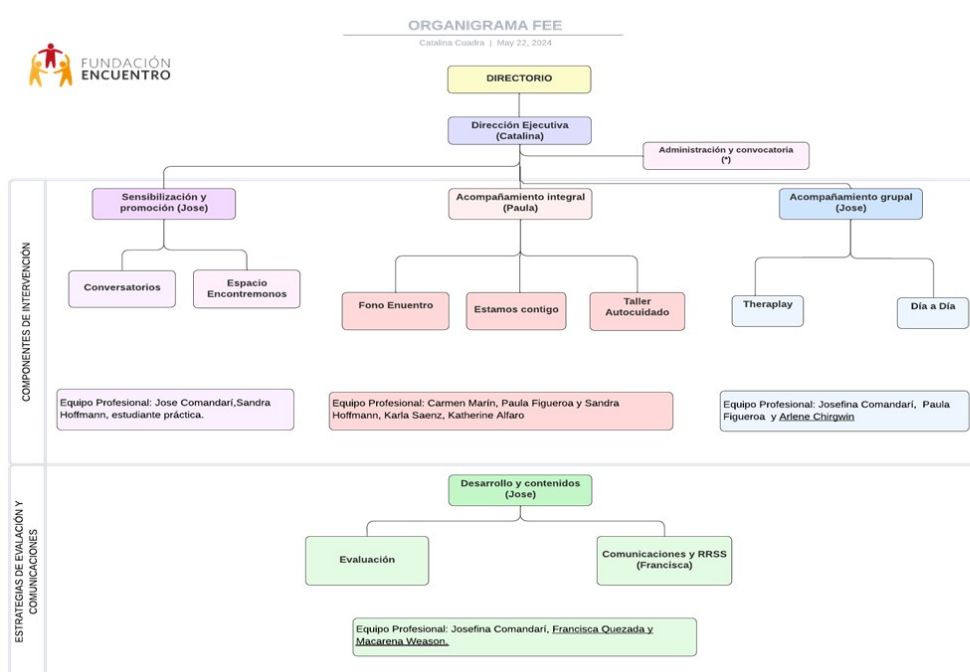

## 2.4 Valores y/o Principios

En Fundación Encuentro nos inspira el principio que todo ser humano tiene un potencial de desarrollo de sus capacidades que puede estimularse de acuerdo al contexto y a las oportunidades con que cuenta. Trabajamos en base a las potencialidades de las personas, esto nos permite facilitar los procesos de autonomía en cada familia.

**Vínculo:** creemos en la importancia decisiva que tiene desarrollar un vínculo nutritivo entre el cuidador/a primario/a y el niño/a a su cargo.

**Llegar a tiempo:** buscamos intervenir de manera oportuna y en el menor tiempo posible, con el fin de evitar que las situaciones adversas se cronifiquen.

**Autonomía:** creemos en la capacidad que toda familia tiene de desplegar su propio proyecto de vida y respetamos sus tiempos y necesidades.

**Buen trato:** buscamos que todas nuestras acciones se orienten al bienestar de las familias, en un marco de calidez y buen trato.

**Empatía:** ponerse en el lugar del otro y la escucha activa sin juicios, son actitudes fundamentales en toda relación de ayuda mutua.

**Confianza:** confiamos que cada familia quiere lo mejor para sus hijos e hijas, y entendemos que cuidar puede ser desafiante.

## 2.5 Principales actividades y proyectos

### a. Actividades

El año 2023 el programa El Poder de los vínculos se implementa en dos establecimientos educacionales de la Red Sip de Colegios; Eliodoro Matte Ossa en San Bernardo y el Colegio Arturo Matte Larraín en San Ramón. Para el cumplimiento del objetivo general, se establecen dos estrategias de trabajo, con servicios específicos por cada uno de ellos:

**Estrategia 1: Sensibilización y buen trato.** Tiene como principal objetivo la difusión de nuestros servicios y promoción de buen trato. Las actividades asociadas a ésta son:

**Conversatorios:** Espacio grupal abierto de conversación entre cuidadores, con la guía de un monitor que entrega una temática de experiencia común, con el objetivo de ofrecer un momento de encuentro, reflexión, contención y aprendizaje entre pares, orientada a la disminución del estrés parental, la ampliación de una red cercana de apoyo y la adquisición de herramientas básicas asociadas a la crianza.

**Espacio Encontrémonos:** Espacio abierto y seguro que promueve el juego, la conexión y el vínculo entre cuidadores y niñas/os, cuidadoras/es entre sí, y entre niñas/os del colegio, mediante actividades recreativas, lúdicas y de conversación.

**Campaña Comunicacional:** a través de nuestras redes sociales y página web: Destinada a cuidadores de niños y niñas en primera infancia, las que buscan sensibilizar acerca de la importancia de los vínculos sanos con los niños/as, la importancia del autocuidado en el adulto a cargo de la crianza, el desarrollo infantil y el ejercicio de la función parental.

**Estrategia 2: Acompañamiento Integral:** Interviene en dos niveles individual y grupal.

#### 2.1 Acompañamiento individual

**Fonoencuentro:** Orientación psicosocial a madres, padres y cuidadores, cuyo énfasis es apoyar en temas puntuales respecto a la crianza o el acceso a redes de apoyo. Intervención de una o dos sesiones de manera individual.

**Estamos contigo:** Intervención de acompañamiento psicosocial que tiene una duración de 12 a 16 sesiones, con énfasis en la construcción de vínculos familiares y comunitarios sanos y en la entrega de herramientas en parentalidad y crianza. Considera fuertemente los recursos personales como ejes de cambio de su proceso de intervención. El acompañamiento se realiza de manera semanal y se estructura de la siguiente manera: tres primeras sesiones de diagnóstico, una sesión de construcción de un plan de intervención psicosocial y devolución del proceso diagnóstico, y 8 a 12 sesiones de intervención de 1 hora cada una. Se aplican adicionalmente instrumentos de evaluación pre y post, y encuestas de satisfacción.

#### 2.2 Acompañamiento grupal:

**Taller Autocuidado Parental:** Es diseñado por Fundación Encuentro y busca promover la disminución del estrés parental a través del autocuidado, como un factor protector de la crianza, con actividades de introspección, reflexión y estrategias concretas para realizar en el hogar. El taller cuenta con 6 sesiones cada una de 1 hora diaria.

**Taller de juego vincular Theraplay:** Es creado por The Theraplay Institute, tiene un enfoque vincular basado en el juego y en la teoría del apego, y promueve un espacio para que madres/padres e hijos/as se encuentren y desarrollen experiencias positivas. En este taller deben estar presentes niño/a y cuidador/a, lo que hace que se diferencie de otros tipos de intervenciones psicológicas. Consta de 7 sesiones de 1 hora de duración cada una con 10 días.

**Taller Día a Día UdeC:** Es creado por la Universidad de Concepción y busca resolver las dificultades que padres, madres y/o cuidadores enfrentan en la crianza, y disminuir los problemas de conducta de los niños/as. Consta de 8 sesiones de 2 horas de duración cada una en las que asisten 15 madres, padres o cuidadores.

### b. Proyectos sujetos a rendición a terceros (públicos o privados)

<b>NOMBRE DEL PROYECTO</b>	Programa de acompañamiento psicosocial a cuidadores: El poder de los vínculos
<b>Patrocinador/financista</b>	Inversiones Santa Magdalena; Magdalena Larraín

<b>Público Objetivo / Usuarios</b>	Cuidadores primarios (madres, padres, apoderados) de niños y niñas entre prekinder y sexto básico del colegio Eliodoro Matte Ossa de la comuna de San Bernardo y colegio Arturo Matte Larraín de la comuna de San Ramón.
<b>Objetivos del proyecto</b>	General: Mejorar la calidad de la crianza de cuidadores primarios hacia sus hijos a través del fortalecimiento de los vínculos sanos y la entrega de herramientas de parentalidad positiva. Específicos: - Fortalecer las competencias y prácticas parentales de cuidadores primarios. - Potenciar los espacios de vinculación positiva entre cuidador primario y niño/a. - Promover estrategias de bienestar y gestión emocional de los cuidadores.
<b>Número de usuarios directos alcanzados</b>	376 Cuidadores; 193 corresponden al cuidadores del colegio Eliodoro Matte Ossa y 183 corresponder a cuidadores del colegio Arturo Matte Larraín.
<b>Actividades realizadas</b>	1. 8 Talleres; 4 por colegio. (Día a Día y Theraplay) 2. 20 Conversatorios online 3. 5 Espacios Encontrémonos 4. Sesiones semanales de acompañamiento individual
<b>Resultados obtenidos</b>	1. Resultados de proceso: Acompañamiento Individual (informe anual) Fono Encuentro atiende a 28 cuidadores distintos durante el periodo. 132 cuidadores son atendidos por el componente Estamos Contigo. En promedio se atendieron 43 usuarios distintos al mes. 55% de las atenciones a usuarios distintos se realizaron en el programa de San Ramón, y un 45% corresponden al programa de San Bernardo. Tuvo una asistencia mensual promedio por usuario de 1,9 veces. San Bernardo tuvo una asistencia mensual promedio por usuario de 2 veces, mientras que el programa de San Ramón tuvo una asistencia mensual promedio por usuario de 1,7 veces.  2. Resultados de proceso: Acompañamiento grupales (informe por área) 89 cuidadores participaron de los talleres grupales. Logramos llegar a 89 personas en el año, 40 en Theraplay y 49 en Día a Día El taller de Theraplay tiene una asistencia anual de 76% El taller Día a Día tiene una asistencia anual de 65%  3. Resultados de proceso: Sensibilización: (informe anual) Espacio Encontrémonos: Espacio Encontrémonos en el Colegio Eliodoro Matte Ossa, durante el mes de noviembre, y 4 espacios en el Colegio Arturo Matte Larraín. En el espacio del Colegio Eliodoro Matte Ossa, la asistencia fue de 13 familias. En los espacios del Colegio Arturo Matte Larraín, la asistencia promedio fue de 12 Familias.  Conversatorios: Se realizaron 9 Conversatorios en el Programa En promedio, asistieron 16 usuarios a estos conversatorios.
<b>Lugar geográfico de ejecución</b>	San Bernardo y San Ramón
<b>¿Concluido al cierre del ejercicio?</b>	Sí

## 2.6 Identificación e involucramiento con Grupos de interés

Grupo de interés	Forma de relacionamiento
Comunidad de Organizaciones Solidarias	Participamos de la Comunidad y como parte de Mesa Niñez, grupo de incidencia que busca fortalecer la política de infancia de Chile.



Familias	Buscamos instalar una cultura del buen trato hacia la infancia a través del fortalecimiento de los vínculos sanos y la conexión entre cuidadores e hij@s.
Pacto Niñez	Participación de Pacto; específicamente del Núcleo de buen trato
Establecimientos Educativos	Tenemos una relación colaborativa con establecimientos educativos donde desarrollamos, ejecutamos y evaluamos nuestro programa. Actualmente tenemos alianza con dos Colegios de la Red SIP; Eliodoro Matte Ossa en San Bernardo y Arturo Matte Larraín, San Ramón.
Colunga	Nos interesa trabajar con otras organizaciones que tengan interés en temas afines a los nuestros de manera de generar espacios de colaboración y apoyo para innovar y fortalecer el programa . El año 2023 fuimos ganadoras del Fondo Transforma cuyo objetivo principal es apoyar la consolidación de programas.

## 2.7 Prácticas relacionadas con la evaluación y medición de la satisfacción de los usuarios

Fundación Encuentro realiza encuestas de satisfacción a beneficiarios, la cual es contestada voluntariamente por cada persona que ha participado de alguna de las actividades (Acompañamiento Individual, Talleres Grupales, Conversatorios y/o Espacio Encontrémonos).

Esta encuesta se realiza al terminar cada ciclo de intervención a través de un formulario online o impreso, y se reporta en informes internos de gestión que permiten retroalimentar el trabajo.

El resumen de resultados por componente es el siguiente:

### Estrategia1: Sensibilización y buen trato.

- **Conversatorios: 181 respuestas**

Dimensión	Preguntas	% Cumplimiento
Estructura y encuadre	El conversatorio resultó organizado y puntual	95% está de acuerdo o totalmente de acuerdo
	Se sintió cómoda en el conversatorio	98% está de acuerdo o totalmente de acuerdo
Objetivos del espacio	Las dinámicas y ejemplos del conversatorio me permitieron comprender mejor el tema	97% está de acuerdo o totalmente de acuerdo
Entrega de herramientas y estrategias	Se compartieron estrategias útiles que podré aplicar con sus hijos en casa	98% está de acuerdo o totalmente de acuerdo
	El conversatorio me entregó información nueva y me hizo reflexionar	95% está de acuerdo o totalmente de acuerdo
Calidad profesional (5)	Me gustó la forma en que las profesionales explicaron el tema	99% está de acuerdo o totalmente de acuerdo
	Las profesionales manejaban el tema	99% está de acuerdo o totalmente de acuerdo
Expectativas	El conversatorio cumplió con sus expectativas	96% está de acuerdo o totalmente de acuerdo
<b>Nota</b>	<b>6.8</b>	

- **Espacio Encontrémonos: 60 respuestas**

Dimensión	Preguntas	% Cumplimiento
Estructura y encuadre	El espacio resultó organizado y puntual	98% está de acuerdo o totalmente de acuerdo
	Se sintió cómoda en el espacio encontrémonos	98% está de acuerdo o totalmente de acuerdo
Calidad del espacio	Le gustaron los materiales de juego disponibles	98% está de acuerdo o totalmente de acuerdo
Objetivos de la actividad	El lugar donde se realizó le pareció adecuado	100% está de acuerdo o totalmente de acuerdo
	Fue un espacio entretenido para jugar y divertirse con su(s) hijo/a(s)	100% está de acuerdo o totalmente de acuerdo
	Volvería a participar de otra instancia como ésta	98% está de acuerdo o totalmente de acuerdo
Expectativas	El encontrémonos cumplió con sus expectativas	100% está de acuerdo o totalmente de acuerdo
<b>Nota</b>	<b>6,9</b>	

**Estrategia 2: Acompañamiento Integral:**

-Taller Autocuidado Parental: 21 respuestas

Dimensión	Afirmaciones	% Cumplimiento
Estructura y encuadre	Me sentí cómoda en el taller.	El 100% está de acuerdo o totalmente de acuerdo
	El taller resultó organizado y puntual.	El 100% está de acuerdo o totalmente de acuerdo
Objetivos del espacio	Los temas abordados me quedaron claros.	El 100% está de acuerdo o totalmente de acuerdo
	Las dinámicas y actividades del taller me resultaron útiles.	El 100% está de acuerdo o totalmente de acuerdo
	Volvería a participar en instancias como ésta.	El 100% está de acuerdo o totalmente de acuerdo
Entrega de herramientas y estrategias	Se compartieron estrategias útiles que podré aplicar con mi(s) hijo/a(s) en casa.	El 100% está de acuerdo o totalmente de acuerdo
	Fue un espacio para pensar y conectarme con aquello que necesito, para así poder cuidar a mi(s) hijo/a(s)	El 100% está de acuerdo o totalmente de acuerdo
	Entendí lo que es la carga mental y cómo me puede afectar en mi día a día	El 100% está de acuerdo o totalmente de acuerdo
	Me di cuenta cómo influyen las expectativas de otros/as y mis propias creencias en mi nivel de cansancio y aprendí cómo cambiarlas para reducirlo	El 93% está de acuerdo o totalmente de acuerdo
	Pude recordar lo que me gustó y lo que no me gustó de mi propia infancia, para repetir con mis hijos/as lo bueno e intentar mejorar lo que no me agradó	El 87% está de acuerdo o totalmente de acuerdo
	Comprendí que las emociones y pensamientos también tienen un efecto en mi cuerpo y por eso debo cuidarlo	El 93% está de acuerdo o totalmente de acuerdo
	Aprendí herramientas de autocuidado que pueden ayudarme a reducir el estrés y a conectar mejor con mi hijo/a(s)	El 93% está de acuerdo o totalmente de acuerdo
Calidad profesional y ambiente del taller	Las profesionales manejaban los temas abordados	El 93% está de acuerdo o totalmente de acuerdo
	Las profesionales explicaron el tema de forma clara	El 93% está de acuerdo o totalmente de acuerdo

#### Taller de Theraplay: 36 Respuestas

Dimensión	Afirmaciones	% Cumplimiento
Estructura y encuadre	Me sentí cómoda en el taller.	El <b>100%</b> está de acuerdo o totalmente de acuerdo
	El taller resultó organizado y puntual.	El <b>100%</b> está de acuerdo o totalmente de acuerdo
Objetivos del espacio	Los temas abordados me quedaron claros.	El <b>97%</b> está de acuerdo o totalmente de acuerdo
	Las dinámicas y actividades del taller me resultaron útiles.	El <b>100%</b> está de acuerdo o totalmente de acuerdo
	Volvería a participar en instancias como ésta.	El <b>97%</b> está de acuerdo o totalmente de acuerdo
Entrega de herramientas y estrategias	El taller me permitió conectar y disfrutar con mi hijo(a)	El <b>100%</b> está de acuerdo o totalmente de acuerdo
	El taller me permitió comprender mejor a mi hijo(a) y poder reforzar los aspectos positivos de él/ella.	El <b>100%</b> está de acuerdo o totalmente de acuerdo
	El taller generó espacios de cuidado y regaloneo con mi hijo(a) que podré seguir reforzando en casa.	El <b>100%</b> está de acuerdo o totalmente de acuerdo
	El taller me ayudó a relajarme, regular mis emociones y confiar más en mí.	El <b>97%</b> está de acuerdo o totalmente de acuerdo
	Percibo que mi hijo(a) hoy se siente más seguro(a) de sí mismo(a)	El <b>95%</b> está de acuerdo o totalmente de acuerdo
	Observo que mi hijo(a) hoy se relaciona mejor con otros(as)	El <b>95%</b> está de acuerdo o totalmente de acuerdo
	Se me ha vuelto más fácil el proceso de establecer límites y normas con mi hijo(a)	El <b>92%</b> está de acuerdo o totalmente de acuerdo
	El taller me permitió tener tiempo de calidad con mi hijo(a) y acercarme más a él/ella	El <b>100%</b> está de acuerdo o totalmente de acuerdo
Calidad profesional y ambiente del taller	Las profesionales manejaban los temas abordados	El <b>100%</b> está de acuerdo o totalmente de acuerdo
	Me siento más cercana/o a otras mamás/papás del colegio	El <b>100%</b> está de acuerdo o totalmente de acuerdo
	Recomendarías el taller	El <b>100%</b> está totalmente de acuerdo.

**El 100% considera que el taller cumplió con sus expectativas**

- Taller Día a Día: 31 respuestas

Dimensión	Afirmaciones	% Cumplimiento
Estructura y encuadre	Me sentí cómoda en el taller.	El <b>100%</b> está de acuerdo o totalmente de acuerdo
	El taller resultó organizado y puntual.	El <b>97%</b> está totalmente de acuerdo
Objetivos del espacio	Los temas abordados me quedaron claros.	El <b>98%</b> está de acuerdo o totalmente de acuerdo
	Las dinámicas y actividades del taller me resultaron útiles.	El <b>100%</b> está de acuerdo o totalmente de acuerdo
	Volvería a participar en instancias como ésta.	El <b>100%</b> está totalmente de acuerdo
Entrega de herramientas y estrategias	Siento que el tema abordado me es útil en mi labor de criar.	El <b>100%</b> está de acuerdo o totalmente de acuerdo
	Me di cuenta la importancia que tiene jugar con mi hijo/a.	El <b>100%</b> está de acuerdo o totalmente de acuerdo
	Logré entender la mejor forma de dar instrucciones.	El <b>98%</b> está de acuerdo o totalmente de acuerdo
	Adquirí herramientas para facilitar las transiciones y lograr rutinas en casa.	El <b>98%</b> está de acuerdo o totalmente de acuerdo
	En momento de desborde de mi hijo(a), percibo que al regularme emocionalmente yo, como adulto, puedo regular mejor a mi hijo(a). El taller me permitió conocerme mejor	El <b>100%</b> está de acuerdo o totalmente de acuerdo El <b>100%</b> está de acuerdo o totalmente de acuerdo
Calidad profesional y ambiente del taller	La monitora manejaba los temas abordados.	El <b>100%</b> está de acuerdo o totalmente de acuerdo
	Me sentí escuchada y comprendida por la profesional a cargo.	El <b>100%</b> está de acuerdo o totalmente de acuerdo
	Me siento más cercana/o a otras mamás/papás del colegio Recomendaría este taller a otras personas	El <b>98%</b> está de acuerdo o totalmente de acuerdo El <b>100%</b> está de acuerdo o totalmente de acuerdo

#### - Acompañamiento Individual: 67 respuestas

En general, existe una muy positiva evaluación del acompañamiento psicosocial individual, tanto del servicio Estamos contigo, como de Fonoencuentro, donde el 100% de las acompañadas que responden la encuesta durante el año 2023, mencionan que sí recomendaría el acompañamiento a otra persona.

En cuanto a las personas que **egresan del servicio Estamos contigo**, ya sea con cumplimiento parcial o total de objetivos, evalúan este servicio con **nota 7**, presentando un **99% de satisfacción** en las diferentes dimensiones indagadas. Respecto a las personas que **desertan del servicio Estamos contigo**, evalúan este servicio con **nota 5,3** (6 notas 7 pero una nota 2), sin embargo, desde una mirada cualitativa, existe una evaluación positiva hacia el proceso. Por su parte, en relación al **servicio Fono encuentro**, evalúan este servicio con **nota 6.9**.

## 2.8 Participación en redes y coordinación con otros actores

Centro de Atención Psicológica Gabriela Mistral (CAP): derivación de casos que no son del foco de la fundación.

Oficina de Protección de Derechos San Ramón: Trabajo en red y gestión de casos.

Red de Infancia San Bernardo: Trabajo en red y gestión de casos.

## 2.9 Reclamos o Incidentes

La Fundación cuenta con un libro de reclamos disponible en las oficinas donde se desarrolla el programa y en sus encuestas de satisfacción, con un espacio abierto para sugerencias de mejora. A la fecha no se registra ningún reclamo ni incidente.

## 2.10 Prácticas de gestión ambiental

No aplica

### 3. Información de desempeño

#### 3.1 Objetivos e indicadores de gestión

##### OBJETIVO GENERAL

Objetivo general	Indicador principal de gestión	Meta	Resultado
Mejorar la calidad de la crianza de cuidadores primarios hacia sus hijos a través del fortalecimiento de los vínculos sanos y la entrega de herramientas de parentalidad positiva.	1) % variación prácticas parentales de cuidadores primarios. 2) % variación del estrés parental de cuidadores primarios. 3) % de familias que egresan del programa por cumplimiento de objetivos	1) En promedio existe una variación positiva en el aumento de las prácticas parentales de padres, madres y cuidadores que participan del Programa. 2) En promedio existe una reducción de estrés parental de padres, madres y cuidadores que participan del Programa.	1) Existe una diferencia promedio de 0,5 puntos más en las prácticas parentales. Por tanto, hay evidencia para establecer que hay una mejora de ellas entre el inicio y el término de la intervención del Programa. 2) Existe una diferencia promedio de 18 puntos menos en la escala de estrés parental. Por tanto, hay evidencia para hablar de una reducción del estrés parental percibido entre el inicio y el término en la intervención del Programa. 3) El 60% de los cuidadores, madres, padres egresan del Programa cumpliendo algún objetivo de trabajo.

##### OBJETIVOS ESPECÍFICOS

Objetivo específico	Indicador	Meta	Resultado
---------------------	-----------	------	-----------

Fortalecer las competencias y prácticas parentales de cuidadores primarios.	1) % variación prácticas parentales de cuidadores primarios. 2) % variación en la autoeficacia parental de cuidadores primarios.	En promedio, existe una variación positiva en el aumento de prácticas parentales (Instrumento de evaluación Screening Integrado de prácticas parentales positivas, SIEPP) - En promedio, existe una variación positiva en la autoeficacia parental	<p>1) Prácticas Parentales:</p> <ul style="list-style-type: none"> <li>- Practicas parentales vinculares: Los resultados para la dimensión vincular obtuvieron una diferencia promedio respecto a la primera aplicación de 0,5 puntos más, lo que indica una mejora en las prácticas parentales vinculares.</li> <li>Practicas parentales formativas: En la segunda aplicación obtienen un puntaje promedio de 8,6, con una diferencia promedio respecto a la primera aplicación de 0,4 puntos más, con una diferencia estadísticamente significativa , lo que indica una mejora en las prácticas parentales formativas.</li> <li>- Prácticas parentales protectoras: Los resultados para la dimensión protectora fue de una diferencia promedio respecto a la primera aplicación de 0,5 puntos más, que es estadísticamente significativa, lo que indica una mejora en las prácticas parentales protectoras en este grupo.</li> <li>- Prácticas parentales reflexivas: Los resultados para la dimensión reflexiva fue de una diferencia promedio respecto a la primera aplicación de 0,7 puntos más, que es estadísticamente significativa, lo que indica una mejora en las prácticas parentales reflexivas en este grupo, aunque se mantiene como prácticas con desafíos.</li> </ul> <p>2) Autoeficacia parental: Los resultados de la aplicación de la escala de autoeficacia parental arrojan una diferencia significativa de 0,5 puntos más, lo que entrega evidencia para establecer el aumento en la percepción de eficacia parental por parte del grupo general de usuarios.</p>
Potenciar los espacios de vinculación positiva entre cuidador primario y niño/a.	% variación en la frecuencia del juego entre cuidador primario e hija/o.	En promedio, existe una variación positiva en el aumento de la frecuencia de juego.	Los resultados de la aplicación de la pregunta por frecuencia de juego arrojan en el grupo, una diferencia promedio respecto a t0 de 0,4 puntos más. Esta diferencia entre t1 y t0 es estadísticamente significativa lo que entrega evidencia para concluir un aumento de la frecuencia de juego de este grupo de cuidadores.



Promover estrategias de bienestar y gestión emocional de los cuidadores.	% variación del estrés parental de cuidadores primarios.	En promedio, existe una variación positiva en la escala de estrés parental (Instrumento de evaluación Índice de estrés parental, PSI)	Existe una diferencia promedio de 18 puntos menos en la escala de estrés parental. Por tanto, hay evidencia para hablar de una reducción del estrés parental percibido entre el inicio y el término en la intervención del Programa.
--	--	---	--

### 3.2 Indicadores financieros

#### CUADRO DE INDICADORES FINANCIEROS

a. Ingresos Operacionales (en M\$)	2023	2022
- Con restricciones		
- Sin restricciones		
<b>TOTAL DE INGRESOS OPERACIONALES</b>	0	0

b. Origen de los ingresos operacionales:	2023	2022
$\frac{\text{Ingresos provenientes del extranjero}}{\text{Total de ingresos operacionales}} \times 100$		

c. Otros indicadores relevantes:	2023	2022
$\frac{\text{Donaciones acogidas a beneficio tributario(i)}}{\text{Total de ingresos operacionales}} \times 100$		
$\frac{\text{Gastos de dirección y administración(ii)}}{\text{Total costos operacionales}} \times 100$		
$\frac{\text{Remuneración principales ejecutivos(iii)}}{\text{Total remuneraciones}} \times 100$		

## **4. ESTADOS FINANCIEROS**

### **4.1 ESTADO DE SITUACIÓN FINANCIERA (Balance General)**

31 de diciembre de 2022 y 2023

ACTIVOS	2023 M\$	2022 M\$
<b>Circulante</b>		
4.11.1 Efectivo y efectivo equivalente	17.905	2.855
4.11.2 Inversiones temporales		
<b>4.11.3 Cuentas por cobrar (neto)</b>		
4.11.3.1 Donaciones por recibir		
4.11.3.2 Subvenciones por recibir		
4.11.3.3 Cuotas sociales por cobrar		
4.11.3.4 Por cobrar a personas y entidades relacionadas		
4.11.3.5 Varios deudores		
<b>4.11.4 Otros activos circulantes</b>		
4.11.4.1 Existencias		
4.11.4.2 Impuestos por recuperar		
4.11.4.3 Gastos pagados por anticipado		
4.11.4.4 Otros		
4.11.5 Activos circulantes con restricciones		
<b>4.11.0 Total Activo Circulante</b>	<b>17.905</b>	<b>2.855</b>

<b>Activo Fijo</b>		
4.12.1 Terrenos		
4.12.2 Construcciones		
4.12.3 Muebles y útiles		
4.12.4 Vehículos		
4.12.5 Otros activos fijos	487	
4.12.6 (-) Depreciación acumulada	40	
4.12.7 Activos fijos con restricciones		
4.12.8 Activos fijos reservados (neto)		
<b>4.12.0 Total Activo Fijo Neto</b>	<b>447</b>	<b>0</b>

<b>Otros Activos</b>		
4.13.1 Inversiones financieras permanentes		
4.13.2 Otros activos con restricciones		
4.13.3 Otros activos reservados		
<b>4.13.0 Total Otros Activos</b>	<b>0</b>	<b>0</b>

<b>4.10.0 TOTAL ACTIVOS</b>	<b>18.352</b>	<b>2.855</b>
-----------------------------	---------------	--------------

PASIVOS Y PATRIMONIO	2023 M\$	2022 M\$
<b>Corto plazo</b>		
4.21.1 Obligación con bancos e instituciones financieras		
<b>4.21.2 Cuentas por Pagar</b>		
4.21.2.1 Proveedores	2.014	(122)
4.21.2.2 Por pagar a personas y entidades relacionadas	2.929	4.334
4.21.2.3 Varios acreedores	268	1.485
4.21.3 Fondos y proyectos en administración		
<b>4.21.4 Otros pasivos</b>		
4.21.4.1 Impuesto a la Renta por Pagar		
4.21.4.2 Retenciones	2.308	2.517
4.21.4.3 Provisiones	5.261	5.224
4.21.4.4 Ingresos percibidos por adelantado		
4.21.4.5 Otros		
<b>4.21.0 Total Pasivo a Corto Plazo</b>	<b>12.780</b>	<b>13.438</b>

<b>Largo Plazo</b>		
4.22.1 Obligaciones con bancos e instituciones financieras		
4.22.2 Fondos y proyectos en administración		
<b>4.22.3 Acreedores a largo plazo</b>		
4.22.3.1 Préstamos de terceros		
4.22.3.2 Por pagar a personas y entidades relacionadas		
4.22.4 Provisiones		
4.22.5 Otros pasivos a largo plazo		
<b>4.22.0 Total Pasivo a Largo Plazo</b>	<b>0</b>	<b>0</b>

<b>4.20.0 TOTAL PASIVOS</b>	<b>12.780</b>	<b>13.438</b>
-----------------------------	---------------	---------------

<b>PATRIMONIO</b>		
4.31.1 Sin restricciones (libre disponibilidad)	5.572	(10.583)
4.31.2 Reservado para fines específicos		
4.31.3 Restringido		
<b>4.31.0 TOTAL PATRIMONIO</b>	<b>5.572</b>	<b>(10.583)</b>

<b>4.30.0 TOTAL PASIVOS Y PATRIMONIO</b>	<b>18.352</b>	<b>2.855</b>
--	---------------	--------------

Las notas adjuntas forman parte integral de estos estados financieros.

## 4.2 ESTADO DE ACTIVIDADES

1 de enero al 31 de diciembre de 2023 y 2022

	2023 M\$	2022 M\$
<b>Ingresos Operacionales</b>		
<b>Privados</b>		
4.40.1.1 Donaciones	180.200	115.000
4.40.1.2 Proyectos		
4.40.1.3 Aportes y cuotas sociales		
4.40.1.4 Venta de bienes y servicios		
4.40.1.5 Otros		
<b>Estatales</b>		
4.40.1.6 Subvenciones		
4.40.1.7 Proyectos		
4.40.1.8 Venta de bienes y servicios		
4.40.1.9 Otros		
<b>4.40.0 Total Ingresos Operacionales</b>	<b>180.200</b>	<b>115.000</b>
<b>Gastos Operacionales</b>		
4.50.1 Costo de remuneraciones	132.707	104.459
4.50.2 Gastos de actividades operacionales		
4.50.3 Gastos de dirección y administración	31.298	17.000
4.50.4 Depreciación	40	
4.50.5 Castigo de incobrables		
4.50.6 Costo directo venta de bienes y servicios		
4.50.7 Otros costos de proyectos específicos		
4.50.7 Otros costos operacionales		
<b>4.50.0 Total Costos Operacionales</b>	<b>164.045</b>	<b>121.459</b>
<b>4.60.0 Superávit (Déficit) Operacional</b>	<b>16.155</b>	<b>(6.459)</b>
<b>Ingresos No Operacionales</b>		
4.71.1 Renta de inversiones		
4.71.2 Ganancia en venta de activos		
4.71.3 Indemnización seguros		
4.71.4 Otros ingresos no operacionales		
<b>4.71.0 Total Ingresos No Operacionales</b>	<b>0</b>	<b>0</b>
<b>Egresos No Operacionales</b>		
4.72.1 Gastos financieros		
4.72.2 Pérdida en venta de activos		
4.72.3 Pérdida por siniestros		
4.72.4 Otros gastos no operacionales		
<b>4.72.0 Total Egresos No Operacionales</b>	<b>0</b>	<b>0</b>
<b>4.70.0 Superávit (Déficit) No Operacional</b>	<b>0</b>	<b>0</b>
<b>4.80.1 SUPERÁVIT / (DÉFICIT) ANTES DE IMPUESTOS Y PARTIDAS</b>	<b>16.155</b>	<b>(6.459)</b>
4.80.2 Impuesto a la renta		
4.80.3 Aportes extraordinarios		
<b>4.80.0 SUPERÁVIT / (DÉFICIT) DEL EJERCICIO</b>	<b>16.155</b>	<b>(6.459)</b>

Las notas adjuntas forman parte integral de estos estados financieros.

### 4.3 ESTADO DE FLUJOS DE EFECTIVO

1 de enero al 31 de diciembre de 2023 y 2022

	2023 M\$	2022 M\$
<b>Flujo de efectivo proveniente de actividades operacionales</b>		
4.91.1 Donaciones recibidas	180.200	115.000
4.91.2 Ingresos por proyectos y subvenciones		
4.91.3 Aportes y cuotas sociales		
4.91.4 Otros ingresos recibidos		
4.91.5 Aportes extraordinarios		
4.91.6 Sueldos y honorarios pagados (menos)	131.178	96.594
4.91.7 Pago a proveedores (menos)	28.923	13.382
4.91.8 Impuestos pagados (menos)	3.544	1.608
4.91.9 Otros desembolsos operacionales		3.117
<b>4.91.0 Flujo Neto Operacional</b>	<b>16.555</b>	<b>299</b>
<b>Flujo de efectivo proveniente de actividades de inversión</b>		
4.92.1 Venta de activos fijos		
4.92.2 Compra de activos fijos (menos)		
4.92.3 Inversiones de largo plazo (menos)		
4.92.4 Compra / venta de valores negociables (neto)		
4.92.5 Intereses recibidos		
4.92.6 Otros flujos de inversión		
<b>4.92.0 Flujo Neto de Inversión</b>	<b>0</b>	<b>0</b>
<b>Flujo de efectivo proveniente de actividades de financiamiento</b>		
4.93.1 Préstamos recibidos	100	3.500
4.93.2 Pago de préstamos (menos)	1.605	3.000
4.93.3 Gastos financieros (menos)		
4.93.4 Fondos recibidos en administración		
4.93.5 Fondos usados en administración (menos)		
4.93.6 Otros flujos de financiamiento		
<b>4.93.0 Flujo Neto de Financiamiento</b>	<b>(1.505)</b>	<b>500</b>
<b>4.94.0 VARIACIÓN NETA DEL EFECTIVO</b>	<b>15.050</b>	<b>799</b>
<b>4.94.1 Saldo inicial de efectivo y efectivo equivalente</b>	<b>2.855</b>	<b>2.056</b>
<b>4.94.2 SALDO FINAL DE EFECTIVO Y EFECTIVO EQUIVALENTE</b>	<b>17.905</b>	<b>2.855</b>

Las notas adjuntas forman parte integral de estos estados financieros.

## 4.4 ESTADO DE MOVIMIENTOS PATRIMONIALES

1 de enero al 31 de diciembre

	Patrimonio de libre disponibilidad M\$	Reservado para fines específicos M\$	Patrimonio restringido M\$	PATRIMONIO TOTAL M\$
<b>EJERCICIO 2022</b>				
<b>4.101 Patrimonio al 01.01.2022</b>	(4.124)	0	0	(4.124)
4.101.1 Reservas establecidas				0
4.101.2 Reservas liberadas				0
4.101.3 Restricciones expiradas				0
4.101.4 Superávit / (déficit) del	(6.459)			(6.459)
4.101.5 Otros movimientos				0
<b>4.100 Patrimonio al 31.12.2022</b>	<b>(10.583)</b>	<b>0</b>	<b>0</b>	<b>(10.583)</b>
<b>EJERCICIO 2023</b>				
4.201.1 Reservas establecidas				0
4.201.2 Reservas liberadas				0
4.201.3 Restricciones expiradas				0
4.201.4 Superávit / (déficit) del	16.155			16.155
4.201.5 Otros movimientos				0
<b>4.200 Patrimonio al 31.12.2023</b>	<b>5.572</b>	<b>0</b>	<b>0</b>	<b>5.572</b>

Las notas adjuntas forman parte integral de estos estados financieros.

## 4.5 NOTAS EXPLICATIVA A LOS ESTADOS FINANCIEROS

### 1. Información General

a) Formación, actividades y financiamiento de la organización (incluir un breve resumen de estas materias, sin repetir las narrativas más extensas que se incluyen en otras secciones de la FECU).

Fundación de Beneficencia pública, educacional, científica y cultural Encuentro o Fundación Encuentro, fue constituida mediante instrumento privado suscrito ante Notario Público Titular de la 16ª Notaría y Conservador de Minas de Santiago con fecha 8 de junio de 2018 e inscrito en el Registro Nacional de Personas Jurídicas sin Fines de Lucro del Registro Civil con el número 280189, con fecha 24 de agosto de 2018.

El objetivo de la Fundación es contribuir al desarrollo integral de niños, niñas y cuidadores a través del fortalecimiento de vínculos sanos al interior de las familias y comunidades.

b) Aprobación de los estados financieros (a objeto de cumplir con lo requerido por las NIIF, se debe consignar la sesión/fecha en que los estados financieros fueron aprobados por el Directorio).

Los estados financieros 2023 se aprobaron en la sesión de directorio N° 23 el 17 de enero de 2024.

## **2. Criterios de Contabilidad**

### a. Período contable

Los presentes estados financieros cubren el siguiente los ejercicios 2023 y 2022 de la Fundación:

- Estado de Posición Financiera al 31 de diciembre de 2023 y 2022.
- Estado de Actividades, por el ejercicio de doce meses comprendido entre el 01 de enero y el 31 de diciembre de 2023 y 2022.
- Estado de Flujo de Efectivo por el método directo, por el ejercicio de doce meses comprendido entre el 01 de enero y el 31 de diciembre de 2023 y 2022.
- Estado de Cambio en el Patrimonio Neto, por el ejercicio terminado al 31 de diciembre de 2023 y 2022

### b. Reconocimiento de ingresos

El principio central de NIIF 15 es que una entidad debería reconocer los ingresos para representar la transferencia de bienes prometidos o servicios a clientes en un importe que refleja la consideración a la cual la entidad espera tener derecho a cambio de esos bienes o servicios. Específicamente, la norma introduce un enfoque de cinco pasos para el reconocimiento de ingresos:

Paso 1: Identificar el contrato con el cliente;

Paso 2: Identificar las obligaciones de desempeño en el contrato;

Paso 3: Determinar el precio de la transacción;

Paso 4: Asignar el precio de transacción de las obligaciones de ejecución de los contratos;

Paso 5: Reconocer el ingreso cuando (o como) la entidad satisface una obligación de desempeño.

Al cierre de los estados financieros, la Fundación no ha reconocido ingresos por medio de contratos o transferencias, debido a que es una entidad sin fines de lucro y sus ingresos provienen de donaciones. Sus gastos obedecen a gastos de administración y otros menores.

### c. Bases de conversión y reajuste

De acuerdo con la aplicación de Normas Internacionales de Contabilidad "NIC 21", la Fundación ha definido como su moneda funcional el peso chileno, moneda del entorno económico principal en el cual opera. Además, es la moneda en que se determina mayoritariamente sus donaciones, subvenciones, como también la moneda en que fundamentalmente están determinados los costos, gastos de administración y otros para proveer sus servicios. Por consiguiente, dicha moneda refleja las transacciones, hechos y condiciones que subyacen y son relevantes para la Fundación, de acuerdo a lo establecido por la norma antes señalada. La moneda de presentación de los Estados Financieros también es el peso chileno.

### d. Activo fijo

Las partidas de activo fijo son valorizadas al costo de adquisición menos depreciación acumulada y pérdida por deterioro que haya experimentado y se amortizan linealmente en función de los años de vida útil estimada de los bienes.

A la fecha de cierre del ejercicio, la administración ha usado el método de costo de adquisición para la valorización de sus activos fijos y el método de depreciación se ejecuta de manera lineal según se indica la normativa relacionada a propiedad, plantas y equipos (NIC 16).

### e. Reconocimiento de pasivos y provisiones

Las provisiones se reconocen cuando la Fundación tiene la obligación presente que es consecuencia de eventos pasados, y para la cual es probable que la administración utilice recursos para liquidar la obligación y sobre la cual pueda hacer una estimación razonable del monto de la obligación. La cuantificación de las provisiones se realiza teniendo en consideración la mejor información disponible sobre el suceso y sus consecuencias, y se reestima con ocasión de cada cierre contable. Las provisiones constituidas se utilizan para afrontar los riesgos específicos para los

cuales fueron originalmente reconocidas, procediéndose a su revisión, total o parcial, cuando dichos riesgos desaparecen o disminuyen.

### **3. Cambios Contables**

Los estados financieros al 31 de diciembre de 2023 y 2022 no presentan cambios en las políticas contables con respecto al ejercicio anterior.

### **4. Estimaciones, juicios y criterios adoptados por la Administración**

Al 31 de diciembre de 2023 y 2022, la administración no ha realizado provisión de impuesto a la renta, debido a que no está sujeta a aquello al ser una entidad sin fines de lucro, por no tener operaciones comerciales ni operaciones gravadas con el impuesto al valor agregado.

### **5. Saldos y transacciones con personas y entidades relacionadas**

a) Cuentas por pagar

RUT	Nombre/ Razón social	Relación	Saldo M\$	Origen del saldo	Vencimiento
78.456.200-K	Tolhuaca Capital SpA	Relacionada	1.313	Préstamo	31-12-2024
06.376.977-0	M.M Larrain Matte	Directora	1.616	Préstamo	31-12-2024
<b>TOTAL</b>			<b>2.929</b>		
<b>Corto Plazo</b>					
<b>Largo Plazo</b>					
<b>TOTAL</b>			<b>2.929</b>		

### **6. Activo fijo**

	Saldo inicial M\$	Adiciones M\$	Bajas M\$	Saldo final M\$
Terrenos	0			0
Construcciones	0			0
Muebles y útiles	0			0
Vehículos	0			0
Otros activos fijos	487			487
<b>Total activo fijo bruto</b>	<b>487</b>	<b>0</b>	<b>-0</b>	<b>487</b>
Depreciación acumulada	40			40
<b>Total activo fijo neto</b>	<b>447</b>	<b>0</b>	<b>-0</b>	<b>447</b>
Activos restringidos y reservados (neto)	0			0
<b>Activos fijos de libre disponibilidad</b>	<b>447</b>	<b>0</b>	<b>-0</b>	<b>447</b>

### **7. Patrimonio**

a) **Patrimonio inicial**



## Patrimonio determinado al 31 de diciembre de 2023

	M\$
Capital emitido	1.000
Déficit del Ejercicio Anterior	-11.583
Superavit del Ejercicio	16.155
<b>Total patrimonio reservado</b>	<b>5.572</b>

### 8. Apertura de gastos y clasificación según estado de actividades

#### a. Apertura de resultados operacionales según restricciones

	Sin Restricciones	Ingresos Restringidos	Total
<b>Ingresos Operacionales</b>			
Públicos			0
Privados	180.200		180.200
<b>Total ingresos operacionales</b>	180.200	0	180.200
<b>Gastos Operacionales</b>			
Costo de Remuneraciones	132.707		132.707
Actividades Operacionales			0
Dirección y Administración	31.298		31.298
Depreciaciones	40		40
Castigo Incobrables			0
Costo venta de bs. y servicios.			0
Otros costos de proyectos			0
<b>Total gastos operacionales</b>	164.045	0	164.045
<b>SUPERÁVIT (DÉFICIT)</b>	<b>16.155</b>	<b>0</b>	<b>16.155</b>

## **5. Informe de terceros**

### **Opinión de los auditores independientes**

Los estados financieros no han sido sometidos a consideración de auditores externos

## 6. Manifestación de responsabilidad de la Dirección

Los abajo firmantes se declaran responsables respecto de la integridad y veracidad de la información incorporada en el presente informe anual, referido al 31 de diciembre de 2023:

Nombre	Cargo	RUN	Firma
María Magdalena Larraín Matte	Presidenta	6.376.977-0	

En caso de no constar firmas rubricadas en este documento electrónico por favor marque la siguiente casilla:

Las firmas constan en documento original entregado al Ministerio de Justicia

Fecha: 19 de junio de 2024

## **ANEXOS**

No se adjuntan